（第二版）（景福記念）（明治四十一年五月九日第三種郵便物認可）　昭和十一年十二月三日　第一万三千七百七十九號　A　（一）

臺灣日日新報（夕刊）

十二月二日　夕刊定刊　一個定價拾錢

編輯兼發行人　木々佐

臺北市表町一丁目一番地　社報新日日新報社　印刷所

スイラア　福島紙

外地增稅を協議

第一種所得稅の大幅引上げ　第二種の綜合課稅は決定的

第一回豫算審議

【東京二日發】拓務省に各外地關係官廳參事官會議は二日午前十時から同省第一會議室に開かれ、出席のもとに一日午前中に亘り協議したが、外地增稅案第一回豫算審議に於て問題となつた外地增稅案は今回の會議で一應の結論を得ることとなつた。而して同日の審議會では外地における增稅問題の大綱竝びに內地の減稅問題と同樣の趣旨で外地全般に對し金額的增收を實施すべきことを要求し約二千万圓程度の增收を見込んでゐるが、拓務省としては飽くまで外地財源の根本方針に鑑み外地の特殊事情に應ずる所謂一律的政策の強行を阻止することに決したが、內地よりの資金流入、財政力が弱小に過ぎては最善の協力を拂ひ、而して增稅の對象、增稅方法に就ては未だ決定案が提出されてゐないが第一種所得稅の大幅引上、第二種の綜合課稅以上の方針からして決定確實と見てよい

次で國庫中心主義をもつてする內地新計畫に對し夫々協力を迫めた

陸相この懇談會　政黨は期待せず

形式的のものとならう

【東京二日發】陸軍省は二日午前十時から同省會議室に陸軍側は梅津參謀次長、磯谷軍務局長、山下參謀本部第一部長、出席の政黨側からは寺內陸相、永井政務調査會長、前田米藏、小川平吉、鳩山一郎、松田源治、中島久萬吉、川崎卓吉、永田秀次郎、小泉又次郎、島田俊雄、中野正剛、安藤正純、松本烝治、小山松吉、林頼三郎、鵜澤總明、岡田忠彥、小川郷太郎、望月圭介、川原茂輔、中島知久平、永井柳太郎、町田忠治、前田房之助、秋田清、の諸氏出席して懇談會を開いた

この會合は寺內陸相が政黨の意向を聽くために催したもので、陸軍側からは

一、陸軍の政治に對する根本方針
二、國防と政治との關係
三、國防と經濟との關係

等につき陸相の所信を說明し、併せて議會對策に對する軍の根本思想を說明する筈になつてゐるが、而して陸相の答辯によつて滿足し得る場合には氷かけ論を繰返す事を避け一切政治に對して現役軍人の政治干與を戒愼する立場から軍部の行政干與に對し論議を集中する模樣

郵便料金値上げ

手紙は四錢、葉書は二錢に　來年四月一日實施

【東京二日發】郵便料金の値上げに關しては去る十二月二十六日の閣議に於て一万圓を上廻る增收二千万圓を以て値上に依る增收二千万圓を來議會に提出する旨決定したが、その後內閣に於ては更に具體的に檢討の結果、來年四月一日より左記大綱の內容を以て新たに通信特別會計法案竝に郵便法改正案を來議會に提出する旨決定した

◇郵便料金値上げ內容

一、增收　一千五百万圓
二、實施　明年四月一日
三、値上率　第一種郵便物、有封書狀二錢を四錢に、無封葉書二錢を二錢に

第二種郵便物、新聞紙一錢五厘を二錢に、定期及不定期刊行物五厘を一錢に、但し認可を受けた日刊新聞紙は五厘のまゝ

第四種、農業物種子一錢を三錢に

右の外電報料金、外國郵便料、郵便小包料金等は改めて考慮の方針である、又日刊新聞の優遇については調整一律五厘等との說もあるが、現在の儘實施されるものと見られ、政府當局では必要なの增收は郵政事業の合理化等の積極的なものの外は極力消極的なものの

義宮さま 初の御誕辰を迎へさせらる（十一月二十四日謹寫）

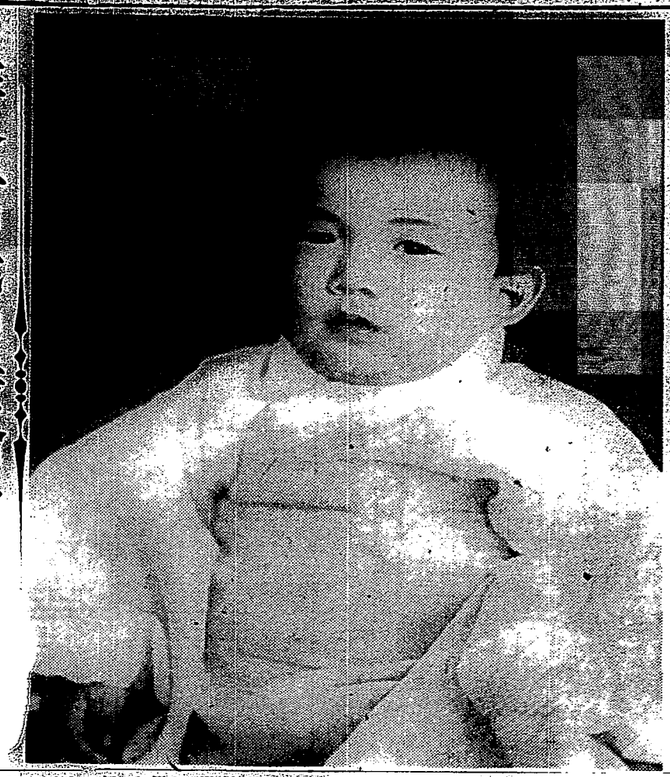

宮内省御貸下げ

蔣介石氏の嚴命で 中央は一億元支出

綏遠事件が永びけば 支那財政は破局に直面せん

【上海一日發同盟】綏遠山西兩省は綏遠戰線の擴大に備へる爲巨額の軍費豫算を編成して中央の承認を求めるに決し一日其の内容百萬元は既に山西殷實公濟より借入れ目下綏遠戰線の外に北支戰線に從事中の山西省民は共產軍掃蕩の爲軍費として一億元に餘る巨額の負擔を强ひられ必然とする場合は年來支拂ひ中央財政及び支那金融界は重大恐慌を來すべく中央より中央の資金だけでは不足として山西省内に於て二千万元の軍事公債發行許可を懇請し來つたので財政當局はこれを許可する筈となつた、閻錫山當局者の觀測に據れば綏遠の戰局が永引きする場合の軍費を額の軍費

軍事費の下命に 山西省民は困惑

閻氏の搾取に苦しめられ 紙幣は連日下落

【北平一日發同盟】綏遠山西兩省は綏遠戰線の擴大に備へる爲巨額の軍費豫算を編成して中央の承認を求めるに決し一日其の内容百萬元は既に山西殷實公濟より借入れ目下綏遠戰線の外に北支戰線に從事中の山西省民は共產軍掃蕩の爲軍費として一億元に餘る巨額の負擔を强ひられ必然とする場合は年來支拂ひ中央財政及び支那金融界は重大恐慌を來すべく中央より中央の資金だけでは不足として山西省内に於て二千万元の軍事公債發行許可を懇請し來つたので財政當局はこれを許可する筈となつた、閻錫山當局者の觀測に據れば綏遠の戰局が永引きする場合の軍費を額の軍費

厦門市長の一行 けふ賑かに來臺

十日間の豫定で

親善に 務むると共に 軍備充實を 閻錫山氏の談

少女多數を弄んだ 稀代の變態男

基隆署に逮捕さる

國防義會航空部の 改革草案愈よ成る

積極的活躍に乘り出す

大谷光暢師 愈よ醇化に出發

來年五月まで各地を廻る

ドイツ人五千名 革命軍側に參加

イギリスへの情報

讀者優待大福引

臺灣日日新報社

水晶宮燒失す

東京倫敦間 寫眞電送に成功

蒙古軍進擊

擒一

あすの天氣

メガホン塔

石鹼讀本 20 始めと、一番しまひと、同じやうに溶けるのが當然

御進物には：明治の菓子

インシュリン 膵汁製劑

就職率高位 給費速記生採用

最上級 ホームエアー

皮膚薬 ケイピ

御殿女中（119）

（原作）邦枝完二　神保朋世画

闇の庭（二）

「これ、藤が来て。——藤も吾らぬのか。遅うここへ来てくりやれ。」

と、紀州の邪魔へ導入つて来たおころは、納戸の方にあたつて異様な声を聞いた。

「わらはは吾らてならぬ。事を来て、この苦しみから救つてたべ。」

「おお、既親。」

「おお、既親。耶を逆まにしてゐたおころは、慌てと立上つた。

「と、どちらにおいでございます。」

「ここぢや。この納戸ぢや。」

「ムウ。」

夢中で障子を開けて飛んで出た納戸の縁先、おころは眩かるやうに驚いた。

「ここへ来て。——」

「はい。」

廊をなかば辱した廊下から、先行燈の光が微に透つて、そこに犬のやうに蹲つてゐる納戸の姿が明るくおころの眼に映つた。

「旦那様、これはまた何んとなされたのでございます。」

「こう。……」

納戸はくると歯噛を咬かせた。

「万はどうしたのでございます。どこへ行つたのでございます。」

「その万に、わらはにこのやうな事をかかされたのぢや。」

「ムウ。そんなら万が旦那様に。……」

「それだからではない。わらはを縛つて、万を連れて逃げ失せたのは、汝、庄吉ぢや。」

「だ、だんと仰しやいまし。」

「あゝ、そうな町人の子孫で、こゝにこの恩寵を受けたと知、わらはは悪心この事までに

何が何やらこの突然の出来事におころは一向見当が付かなかつたが、たゞ心に固の中に湧び踊り廻つてゐるのは、主人の納戸に相違なかつた。

「ここへ来て。——」

「はい。」

夢中で障子を開けて飛んで出た納戸の姿が、おころの眼に映つた。

「旦那様、これはまた何んとなされたのでございます。」

「こう。……」

「おゝ、そなたはころ。」

「はい。——もし旦那様、どう遊ばしたのでございます。」

「おゝ既親。耶を逆まにしてゐたおころは、慌てと立上つた。

「と、どちらにおいでございます。」

「ここぢや。この納戸ぢや。」

「ムウ。」

夢中で障子を開けて飛んで出た納戸の姿が、おころの眼に映つた。

「旦那様、これはまた何んとなされたのでございます。」

「こう。……」

「おゝ、そなたはころ。」

「はい。——もし旦那様、どう遊ばしたのでございます。」

議院制度調査懇談會
開於首相官邸確信解決
陸相出席問題一段落
總督三州巡視感想談

東京二日電。議院制度調査會懇談會。二日午前十時。開於首相官邸。寺內陸相。單獨出席。將軍對議院制度之見解。牟直接觸。力以解消近來軍部政黨間惹起之對立感情。廣田首相。暨政府首腦部。確信以此一切可以解決。假令委員會一時中斷。政黨。軍部雙方關係。猶有根本的未解然者。政黨必至徹底追究。究此日懇談會。或終爲形式的。政黨各方面。不甚期待云。

日英船舶檢査
平等互認協定
一日公布省令施行

東京二日電。拓務省。以今次英國間。船舶檢査。自明治四十二年締國協定以來。不利我國。爲我同船型完備計。此回我政府等與彼此互認主義。十二月一日以官報。公布關係省令。卽日施行云。

拓務省外地豫算
第一回審議會決定
阻止畫一政策

東京二日電。拓務省。以今次地明年度豫算案齊出之二日午前午後。我原局課長齊集開外地豫算第一回審議會決定今週中開催。議。來週匆踏込大臣省。目下急盛會。而審議會所議如左。

▲地增稅問題 大藏當局與內地稅制改革。同樣趣旨。要求外地全體。予以增稅。於增收二千萬圓之程度。關明年新規計畫。予行協然拓務省。經之外地統治根本方針。並各外地特殊事情。決定阻止其劃一的政策之强行。而開內地之資本逃避。脫稅行爲防止。最善協力增稅時期。項目等。未知詳細。目下急盛會。而審議會所議如左

答辯或不滿足
一切移新議會
政友會必欲徹底追究

東京二日電。議會制度改革案之正體。及其善後措置。二日開於革新俱樂部。綜合政友會之意向。開會之趣旨。在聽取相對議會制度。無所急務之所信。於極自由明朗之空氣中。卽本此精神或質問。期待陸相誠意回答。卽出委員。質問四事如左。

一、陸相談（七月十六日）不足畏。議會如或反對二次三次不妨解散。談話之精神。

以上質問陸相所信。併審問軍對議會制度之根本思想。

臺灣蜜柑
銷售內地北美
蜜柑登熟。色澤滋味。頗博好評。神戶去一日市價

新竹柑五圓五十錢前後。員林四圓半。新竹山間所產佳者七圓餘。大阪則新竹。員林之價相反。又臺灣蜜柑百四十箱。去三十日由高千穗丸轉載於平洋丸。同船於夕刻出帆。開向北美各港國云。

資約少數
圓糯急落
產地漸有資意

二期圓糯米。去一日現在移出量僅十萬袋。而基隆在庫五萬餘袋。是日絕除。晚間降雨。而人氣一變軟弱。三十夜起至十一圓零不足畏。議會如或反對二次三次不妨解散。談話之精神。

以上質問陸相所信。併審問軍對議會制度之根本思

臺灣物産銷售上海
設紹介所於四滬路
此後必廣拓砂糖販路

督府設臺灣物産紹介所於上海。欲使臺灣物産發展於海外。設置場所。去三十日。已交換假契約。近將開所。其位置卽上海繁鎭四滬路第一號。房租月三百三十弗。總督府於去二十七日。已送付重要總出。

基隆元町棧橋海上
摸擬船火壯烈演習
由水陸双方竭力撲救

基隆市防火宣傳行事中。去一日午後之分。有水上船舶火災演習。自是日午後二時起。同雨壯觀開始。兩岸碼頭動員。異常緊張。先是有自衛團之演習終了。是日岸壁上觀巡繞市內。至午後四時許。作業完全部告畢。

宜蘭消防組
運搬車寄贈式
宜蘭消防助成會。前所訂購之消防運搬車。近已配到。因欲當贈宜蘭消防組於去一日午後三時。在宜蘭公園廣場。舉行寄贈式有助成會々長東醫察課長竝消防組長。暨全組員等多數出席。刻到。一同合

臺東花蓮港
防火行事
▲花蓮港 臺東防火宣傳

日。臺東街消防組。于午前七時。以煙火三發爲號。增稅時期。項目等。未知詳細。目下急盛會。而審議會所議如左

▲地增稅問題 大藏當局與內地稅制改革。同樣趣旨。要求外地全體。予以增稅。於增收二千萬圓之程度。關明年新規計畫。予行協然拓務省。經之外地統治根本方針。並各外地特殊事情。決定阻止其劃一的政策之强行。而開內地之資本逃避。脫稅行爲防止。最善協力增稅時期。項目等。未知詳細。目下急盛會。而審議會所議如左

臺灣蜜柑
井日雨金
雨量廿四粍

一日臺東電。三十年來未曾有旱魃之臺東地方。農作物被害不鮮。去三十日至翌一日。有少量之降雨。萬物始見蘇生。一般大喜雨金。據臺東測候所々談如左。

今日降雨原因。爲在朝鮮海峽之低氣壓關係。發生不連續線。雨量僅二十四粍而已。此係一時的現象。明日復再晴天。暫時現雨云。

臺灣蜜柑
銷售內地北美
蜜柑登熟。色澤滋味。頗博好評。神戶去一日市價

新竹柑五圓五十錢前後。員林四圓半。新竹山間所產佳者七圓餘。大阪則新竹。員林之價相反。又臺灣蜜柑百四十箱。去三十日由高千穗丸轉載於平洋丸。同船於夕刻出帆。開向北美各港國云。

總督一行
歸抵臺北
小林總督一行。凡一週間視察中南部地方。以紫南地方爲最後。去一日下午十時二十八分列車。發臺南驛。就歸北之途。驛之構內。有多數官民送行。翌二日午前七時十三分抵臺北驛。受官民迎接。

建設新臺灣抱負
勉勵勿安于小成
總督三州巡視感想談

小林總督。自去月二十四日發北出發。遍巡新竹。臺中。臺南三州。各處巡視後。一日正午。在臺南州知事公室。對隨行記者團之接見。流感想如左。

此次巡視。不過瞥見內部。于自所映。若言意見。自不免道聽塗說。然究。究此日懇談會。或終爲形式的。政黨各方面。不甚期待云。

三村婦喜觀人娶親
被自動車轢倒重傷
運轉手拙於運轉受查究

去十一月二十九日午後五時。在員林郡坡心庄之列車。自午前十一時。開式。正午閉式。乘午後一時半。土堵發之列車。歸臺東云。

能高
青團競操
能高郡主催高砂族青年團競技會。於去十日午前九時。招集郡下十八團。在有線兵場。參加者一等十卓萬青年團。二等聯青年團。三等眞原青年團。四等タウツア青年團。五等武界青年團。有優勝旗授與後。三唱萬歲散會。

防火演習
能高郡當局。防火思想普及。于月一日火防日。街道各要處揭揚防火宣傳旗。及各戶掲布宣傳單。增布宣傳單。以期嚴肅。

交畜大票
斗六
防火動員

十二月一日。卽全國防火日。慕南州斗六郡當局。及莊丁團總動員。以樂隊當先。乘自動車巡廻各處。增布宣傳單。以期嚴肅。

交畜大票
斗六
防火動員

十二月一日。卽全國防火日。慕南州斗六郡當局。及莊丁團總動員。以樂隊當先。乘自動車巡廻各處。增布宣傳單。以期嚴肅。

大甲街鎭瀾宮醮事
醮壇陳列書畫骨董
普施多至二千餘棹
觀衆十數萬人極呈盛況

前報大甲郡大甲街鎭瀾宮慶成醮事。至去二十九日。第一區玉皇壇。第二區大士殿。第三區大王爺。第四區北極壇。及戲臺大線門。經全部裝飾完竣。四醮壇皆似洋樓三階建築。電燈裝結萬數千盞。宏壯美麗。光輝奪目。醮壇內網羅諸珍奇物品及骨董書畫。如乾隆君製旨。九龍袍。漢代玉笛。諸葛銅鼓。玉觀音。鄭成功親筆。漢唐宋元明歷代名人書畫等。不可勝數。但之審定之人未免美惡不齊。又各醮壇前。設賽水池。遊園地。休憩所。臨時賣店。飲食店。演戲。則有富春社。嘉興社。錦上花。文武社。新興社。錦上春。新錦上花。各極其技。觀衆每日數萬人。異常熱鬧。郵政局。臨時設出張所。電信局。臨時設電話。以便通信。警察課長東道。到員林公學校。在該校校庭。點檢

嘉義新設十四聯隊
飛行團名實完成
初代聯隊長亦決定

嘉義新開隊飛行第一四聯隊。愈極小行蘭矣。

臺北防火日
各種宣傳
竝開映畫會

郵便料金起價
信函四錢葉書二錢
日刊新聞特別優遇
增收千五百萬四月一日實施

東京二日電。郵便料金起價所開。去十一月二十六日豫算閣議。已得閣僚承認。遞信省。因立具體案。結果內定大綱。一日開明

工業組合自由設立
來議會提出改正案
卽爲中小工業振興策。不能

金山郵便局
落成祝賀

基隆市金山郵便局。廳舍落成式。月三十日午前十時。戶水遞信部長。中山遞信部郵便係長。安達院基隆。庄長。盧山金山。陳萬里兩庄長。各郵便局長竝金山萬里兩庄官民。多數參到。定刻。谷口三郎郵便局長。開會之辭。次戶水部長。中山係長。安達院長。盧山庄長。陳萬里庄長。各祝辭。次谷口局長。謝辭。次神社造營。

小梅庄双溪
燒失四家
豚鷄鴨亦遭殃

基隆郡。小梅庄双溪。八五。

羅東
神社造營

商況（二日）
米穀現況
正米市況前場

臺灣物産銷售上海
設紹介所於四滬路
此後必廣拓砂糖販路

督府設臺灣物産紹介所於上海。欲使臺灣物産發展於海外。設置場所。去三十日。已交換假契約。近將開所。其位置卽上海繁鎭四滬路第一號。房租月三百三十弗。總督府於去二十七日。已送付重要總出。

二坎店製糖場慘事
蒸汽吹起傷二工人
雖傷重諒無性命之虞

臺灣製糖三坎店工場。去一日午後之分。在本年之製糖開始節。意是朝九時半頃。工場作業室。蒸氣分離器之蓋約二尺寸。爲蒸氣吹起。於其旁工作中之該社職工張得。年二十九。蔡水泉。年二十二。爲噴出之蒸氣所吹。顚約丈餘。張石足。骨折斷。顏面負大火傷。蔡亦然。急將其舁入醫院。醫治救治。原因現在調査中。但兩人諒無生命之虞云。

金山郵便局
落成祝賀

基隆市金山郵便局。廳舍落成式。月三十日午前十時。戶水遞信部長。中山遞信部郵便係長。安達院基隆。庄長。盧山金山。陳萬里兩庄長。各郵便局長竝金山萬里兩庄官民。多數參到。定刻。谷口三郎郵便局長。開會之辭。次戶水部長。中山係長。安達院長。盧山庄長。陳萬里庄長。各祝辭。次谷口局長。謝辭。次神社造營。

小梅庄双溪
燒失四家
豚鷄鴨亦遭殃

基隆郡。小梅庄双溪。八五。

商況（二日）
米穀現況
正米市況前場

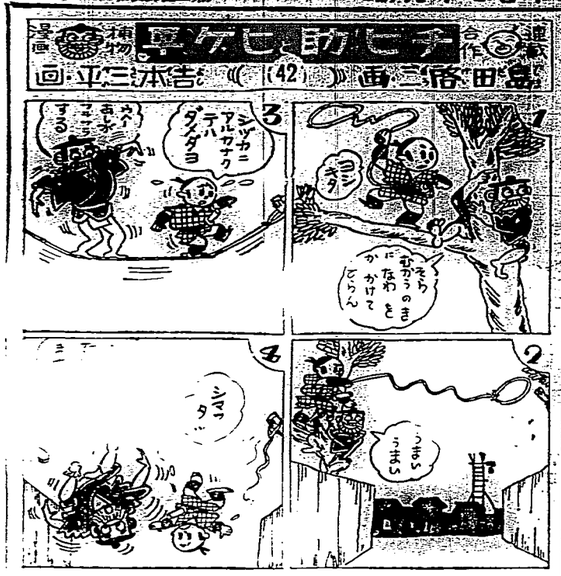

外國金塊 銀塊 絲況 砂糖 穀肥 爲替 公債 株式 大阪綿絲 大阪綿花 大阪人繭 橫濱生糸 大阪濟算 大阪現物 倫敦 紐育 神戶對外爲替 外國爲替相場 神戶期米前場 東京銀行賣株 東京期米前場 東京債權前場 大阪長期前場 大阪短期前場 東京長期前場 東京短期取組喰合 南京期米前場 大阪綿絲 大阪綿花 大阪人繭 橫濱生糸 大阪濟算 大阪現物 倫敦 紐育 神戶對外爲替 外國爲替相場 神戶期米前場 東京銀行賣株 東京期米前場 東京債權前場 大阪長期前場 大阪短期前場 東京長期前場 東京短期取組喰合 南京期米前場

臺灣新報

本日夕刊共二十頁

富山房五十年記念献呈

日本國民一人殘らずに！

國際オリンピックを四年後に控へて、本社は日本國民一人殘らずが購入できる現勢世界掛圖の必要を痛感し、ここに「每戸に一軸」を標榜して、從來の高價な此種掛圖には到底見られぬ前例なき廉價と、どの御家庭の壁間にも懸けられる手頃な優雅な表裝の國民版を提供した！！

然も本圖は最新資料に基き、富山房編纂部、製圖家彫刻家の丹誠と工夫により躍進日本を一望に展開した最新正確の現勢世界掛圖！！

內容について

まづ重心點を日本人及び日本商品の海外進出並に擴大平洋地域に置き詳細に記載すると共に又我々日本人に必要なき固有名詞等は之を除き飽迄地圖を見易くした

（1）日本帝國の版圖並在外公使館、領事館等の記載
（2）海外日本人の發展狀態地の記載
（3）日本商品の輸入される商港の記載
（4）最近の日本汽船航路、寄港地の記載
（5）東太平洋地域に詳細、列國との關係、發展日本の地位を明示した
（6）日、滿、支、露三國の國際關係の要所に境界線を明確に表示
（7）海運の交通路の記載
（8）日附變更線、日本中央標準時等を示し、關係による時刻を示し、時刻の計數對照に便にした等々

家庭に世界地圖の備へなきは窓なき家屋にも等しい

例へば成都、綏遠、訪日ジンバビー機コース、カラチ、ハノイ何れも最近新聞紙上をにぎはした地名ですが、さて之を地圖なしに「すぐあの邊だナ」と的確に分る人が幾人あるでせうか？

掛圖さへあれば僅か數分新聞紙から目を離すことによつて用も辨ぜられるのです

いまだ一部の地圖帖、掛圖もない御家庭一般物同樣の富山房掛圖じか持たれぬ御方は僅か一圓五十錢で買へる此掛圖を一此好機に是非お求め下さい

特價一圓五十錢

定價二圓　縱二尺　橫三尺七寸　郵送料內地實費　滿鮮共一〇〇

掛軸

雜誌附錄の地圖でさへ新たに表裝すれば此の値段で十回刷本格的高級品の此掛圖が、僅か特價一圓五十錢で手に入るとは全く嘘のやうな話―富山房が五十周年記念として こゝ始めて出來る國民的奉仕版!!

贈答用として頗好評!!

御家庭では贈答に或はお子樣方の勉强室用に―また諸會社では歲末年始の社名入贈答品として、今から續々御注文御申込を頂いて居ります。其他學校・圖書館・官廳・陸海軍・青年團・工場・俱樂部・病院・旅館等より夥しい御申込て本社は目のまはる忙しさ。

富山房

東京　京橋區　京二
神五一〇八
田一

現勢世界地圖

富山房五十年記念献呈

日本國民一人殘らずに！

國際オリンピックを四年後に控へて、本社は日本國民一人殘らずが購入できる現勢世界掛圖の必要を痛感し、ここに「每戸に一軸」を標榜して、從來の高價な此種掛圖には到底見られぬ前例なき廉價と、どの御家庭の壁間にも懸けられる手頃な優雅な表裝の國民版を提供した！！

然も本圖は最新資料に基き、富山房編纂部、製圖家彫刻家の丹誠と工夫により躍進日本を一望に展開した最新正確の現勢世界掛圖！！

內容について

まづ重心點を日本人及び日本商品の海外進出並に擴大平洋地域に置き詳細に記載すると共に又我々日本人に必要なき固有名詞等は之を除き飽迄地圖を見易くした

（1）日本帝國の版圖並在外公使館、領事館等の記載
（2）海外日本人の發展狀態地の記載
（3）日本商品の輸入される商港の記載
（4）最近の日本汽船航路、寄港地の記載
（5）東太平洋地域に詳細、列國との關係、發展日本の地位を明示した
（6）日、滿、支、露三國の國際關係の要所に境界線を明確に表示
（7）海運の交通路の記載
（8）日附變更線、日本中央標準時等を示し、關係による時刻を示し、時刻の計數對照に便にした等々

家庭に世界地圖の備へなきは窓なき家屋にも等しい

例へば成都、綏遠、訪日ジンバビー機コース、カラチ、ハノイ何れも最近新聞紙上をにぎはした地名ですが、さて之を地圖なしに「すぐあの邊だナ」と的確に分る人が幾人あるでせうか？

掛圖さへあれば僅か數分新聞紙から目を離すことによつて用も辨ぜられるのです

いまだ一部の地圖帖、掛圖もない御家庭一般物同樣の富山房掛圖じか持たれぬ御方は僅か一圓五十錢で買へる此掛圖を一此好機に是非お求め下さい

特價一圓五十錢

定價二圓　縱二尺　橫三尺七寸　郵送料內地實費　滿鮮共一〇〇

掛軸

雜誌附錄の地圖でさへ新たに表裝すれば此の値段で十回刷本格的高級品の此掛圖が、僅か特價一圓五十錢で手に入るとは全く嘘のやうな話―富山房が五十周年記念として こゝ始めて出來る國民的奉仕版!!

贈答用として頗好評!!

御家庭では贈答に或はお子樣方の勉强室用に―また諸會社では歲末年始の社名入贈答品として、今から續々御注文御申込を頂いて居ります。其他學校・圖書館・官廳・陸海軍・青年團・工場・俱樂部・病院・旅館等より夥しい御申込て本社は目のまはる忙しさ。

富山房

東京　京橋區　京二
神五一〇八
田一

第參拾八回決算報告

昭和拾貳年拾月參拾貳日現在

貸借對照表

資產之部

現金	金	二、三五三、三五三
有價證券	金	八、八八八、八八八
什器	金	一、一一一、一一一
出資品	金	六、六六六、六六六
受取手形	金	八、八八八、八八八
未收金	金	二、二二二、二二二
貸付金	金	八、八八八、八八八
假拂金	金	八、八八八、八八八
預金	金	八、八八八、八八八
計	金	八、八八八、八八八

負債之部

資本金	金	八、八八八、八八八
假受金	金	八、八八八、八八八
借越金	金	八、八八八、八八八
當期利益金	金	八、八八八、八八八
計	金	八、八八八、八八八

●株式會社臺灣支店設立ニ付、商法第百八十條ノ規定ニ依リ、本店ニ備置ク書類ハ左ノ通リ
一、定款
一、株主名簿
一、株主總會ノ議事ニ關スル書類
一、株主總會ノ決議ニ依リ選任セラレタル取締役及監査役ノ履歷書
一、株主總會ノ決議ニ依リ選任セラレタル取締役及監査役ノ資格ヲ證スル書類
一、株主總會ノ決議ニ依リ選任セラレタル取締役及監査役ノ就任承諾書
一、株主總會ノ決議ニ依リ選任セラレタル取締役及監査役ノ就任ニ關スル書類

南方發展と邦人子弟の教育
隱れてゐるが然し重大問題

一

今や官が積極國策は、官權の國力伸張の點も勿論、民衆として積極的に發展すべき時期にあるが、官民共に、國家の興隆發展に敏感を注ぎつつある。國家として南方發展を企圖すべきものの内容は實に多岐であらう。南方諸邦と親善友誼を敷つかしむるための外交上の國策は言ふまでもなく、更に經濟的施設に日本の特殊なる文化の播布等により、南方一帶に住る民族の低い生活を向上せしめると共に日本技術と資本との進出によつて資源の開發を行ひ、以つて土着民衆の福祉增進を圖らねばならない。

二

南方發展を一途に經濟進出の點のみに於りとすることは、將來に思はざる禍根を胎す意ひなしとせぬ。商業的進出の場合を觀ても若し日本の財政政策の改革により資本低利に傳播した場合を考へると、日本は二流以下に陷入りて海外市場に於ける日貨の威力はたちどころに失墜する。又永久に安價勞力はわれわれの力程度としても國際的に何日如何なる變動を惹起するかも知れない。

三

そこに南方發展は人口國策の見地から大人の進出だけではならぬ。而して日本人が殖民の土地に定着して土地に生活の根を下ろすことが最も强い發展策であらねばならぬ。爲に根本の至急考慮方策として、第一に南洋在住邦人の實情に於ては、教育の問題である。南洋在住邦人の實情に於ては、教育の問題である。過去に於ける日本の移民の指導精神は終に地元に同化することに有つたやうだ。然しその可否の問題は別として、現在の實情が日本人としての帝國人意識のこと日本國の負擔も滿に出來ぬやうなことは親心として到底堪へられる筈がない。そこに中流以上の家庭では子供の教育の爲に屢〻内地に移り住む夫婦別居の生活をして居り、これが爲に親が子供が何れかが病氣にならねばならぬ。實力ある小學校に通はせて居ても、而も立派な小學校に通はせて居ても、而も立派な教育費に誰も何處も惱まされてゐるのである。國際場裏の强い刺戟に曝される結果、邦人の第二世代には何日となく土着人の第二世代に比して、劣弱になつてゐるかと云ふに、事實は否定することが出來ない。この點邦人が何故にかくの如くなつてゐるかと云ふに、事實は後者に屬する點に歸着するのである。

四

白人の南洋に於ける植民地經營の出來た點は、實に一朝一夕の事ではない。この點邦人が何故にかくの如くなつてゐるかと云ふに、事實は後者に屬する點に歸着するのである。

五

自然經費財で明年度に南洋の邦人小學校に訓導を送る計畫を立てゐるやうであるが、これ固より結構な事であるが、同時に今少し根本對策を講ずべき餘地もあると考へられる。現在南洋にある邦人小學校は二十六校あり、就中第二世の教育如何は直に國力に影響する所甚大なるものあるを想はねばならぬ。考へ方に依つては此一世の教育問題を重視するの餘り、他に多くの缺陷ある事は、他に多く無いとも言へる。此地點から吾社は今回南洋に於て活躍しつつある邦人の子弟兒童に對し國民教育に役立つ樣な教材等を贈り、併せて米英人國策の先驅となつてゐる邦人々に安心の途を開かんとする趣旨で寄品の公募を開始してゐる。吾等は此人が現在を重視すると共に次に來らんとするものへの注視を忘れざるものである。

陸相の答辯に滿足
暗影は一應拂拭
調査會は再び本軌道へ
懇談會無事に閉幕

議會制度問題

【東京二日發】二日の懇談會は議會制度問題のみならず根本問題たる議會政治、政黨內閣制、軍人の政治干渉の諸問題についても政府側から詳細なる眞相が打ち明けられ內閣側も懇談會の目的は單に一應の疑念を質すに過ぎないことを明にしたので懇談會は無事に終了を告げ、調査會は再び本軌道へ復歸することとなつた。二日の懇談會は政府側との意思疏通に缺くべからざるものであつたが、二日の懇談會は政府側の答辯を求めて一層政府側との意思疏通を圖つたものと見られ政府は再び將に一歩を進めて調査會と手を握へた形であり、從つて調査會は政府の諮問に應じ答申をなすに當つても政府と今後の軍部及び政黨の動向に關し一應打合せをなすことゝなつた。

まづ初めに議院法と選舉法とが改正せられ我國獨得の憲法を基礎とする立憲政治が發達せられまつることは特に**現下の世運**に鑑みまして切望するものであります。以上は國體觀念明徵の徹底を强調してまゐりました點から異論はないと信じます。尙今內外の情勢は眞に舉國一體擧國打開の爲ゆゆる缺點が自覺自戒一大反省を遂げこれに適應すべき秋なりと思ひます。

【東京二日發】二日の懇談會は政府側から廣田首相、永野海相、寺內陸相、末次內相、馬場藏相、中島農相、川崎拓相、木戸內務次官、小林警保局長、松本法制局長官、山下陸軍省軍務局長、山本海軍省軍務局長、堀內海軍省教育局長、岡軍事參議官、末松軍事參議官、小磯軍事參議官、荒木軍事參議官、林軍事參議官、真崎軍事參議官、阿部軍事參議官、寺內陸相は議會制度調査會議長として出席、政府側の提案に基き議會制度調査會に關する陸軍の意見を說明したがその要旨は左の如く陸軍省より公表された。

十月末陸軍一部の意見なるが如く發表せられましたが調査會に關しまする新聞記事は眞の何等關知せるものではないのであります。本問題に依り陸軍の意見なるものが總べて陸軍の眞意が誤解せられる動もすれば軍の眞意が誤解せられるの憾がありましたので十一月六日議會制度調査會に關し新に具體的事項は夫々關係機關に依り研究せらるるやうにして差當り**基礎的觀念**を統べ且つこれをもつて調査會に對

日銀の金融操作 いよ〳〵困難か

公債市價の再低落に 大藏、日銀は憂鬱

日銀當局はこれを一時的の現象だらう位に見て居る、或はさうかも知れないが、それが今後の發行公債條件に多少影響無關係で濟むだらうか

×

本年の初頃以來、預金、增加は極めて顯著な增加に增加して來たのに、貸出の方は加速度に增加した。しかもその一面に於て郵貯金の增加には著しいものがある。郵貯、銀行と取引するものと郵貯預け入れとは自ら性質を異にして居るので、郵貯が增えたために、銀行が減少したからとゆうも不利益なことではないかも知れぬが、併しそれだけまた一方に於ては投資家の 現、何處に資金が明かにすることが出來るかも知れないふのは、郵貯は絶對的な貯金でその預け入れ人は貯金といふことに全然關係なく投資といふことに全然關係なく投資として運用しようとする意圖がないからである。

政府は近く郵貯の利下げを行ひそれに引續き目銀の利下げもあり、しかもその一方に於ては、大藏省の取引所の

公債市價 が依然低落

し再び三分半以下に低落した。過日一度下落つたほか、何處からともなく大口の買物が入り込んで公債市場は忽ち引締つたが、その後日ならずして、また今度は低落である。

共管問題

もあり、それもこれも再び公債の買上を呼び戻さうとして居るのであらう。大藏省としても、目銀としても現在の財政經濟からすれば、それが當然であらうが、それに依つて果して再び國債發行時代を招來することが出來るかどうか、眼光を遠大にして居ることでもあり、今後の金融市場の動きは、それに對する目銀の操作行動と共に興味ある問題である

×

銀行預金 の增加に關して確に預貯對策を示して居るが、これに就いて當局側は、軍需インフレその他で勞働賃銀が騰貴し、概して下層階級の收入は增加し、その上歲末に至年になり好況氣分であるから、それが為め郵貯が激增したものであると見做して居る

×

此處へ來て預金の增加が著しく顯りその一方に於て貸出し增加したので、郵貯が增えたために、銀行が減少したからとゆうも不利益なことではないかも知れぬが、併しそれだけまた一方に於ては投資家の 現、何處に資金が明かにすることが出來るかも知れないふのは、郵貯は絶對的な貯金でその預け入れ人は貯金といふことに全然關係なく投資といふことに全然關係なく投資として運用しようとする意圖がないからである。

政府は近く郵貯の利下げを行ひそれに引續き目銀の利下げもあり、しかもその一方に於ては、大藏省の取引所の

共管問題

もあり、それもこれも再び公債の買上を呼び戻さうとして居るのであらう。大藏省としても、目銀としても現在の財政經濟からすれば、それが當然であらうが、それに依つて果して再び國債發行時代を招來することが出來るかどうか、眼光を遠大にして居ることでもあり、今後の金融市場の動きは、それに對する目銀の操作行動と共に興味ある問題である

共販の受託茶(累計) 四百萬斤を突破

賣行良好で在庫は僅少 最高記錄を擧ぐ

白毫烏龍共同販賣について最近の茶況を聞くに賣れ行きはいよ〳〵好轉を告げ山方からの出廻は頓に減少して來た。本年三月以降十二月末迄に同共販へ發送して來た荷數は合北州から百六十九萬六千八百六十八斤、新竹州から二百四十二萬九千四百十三斤、合計四百十七萬六千二百八十五斤に達し、これは同共販創設以來の最高記錄であり、產地が共販の精神を理解して來た結果だと喜ばれて居る。販賣高は四百八萬二千四百八十八斤、この價額は六十五萬一千八百二十二圓八十一錢に達し、販賣價格は百斤當り九圓六十九錢方の平均價額を示して居る。右に依り前年同期の四百二十萬斤の發送に比べ約三十萬斤の增加を示して居るが、これは前年度に於て百四十萬二千七百八十六斤、販賣高は四百十五萬六千三百八十八斤をそれぞれ激增